KOLOMORE

ESG

RAPPORT 2025

Miljøpåvirkning · Socialt engagement · Ledelsesansvar



KOLOMORE ApS | Middelfart

Indhold og afgrænsning

Denne rapport gennemgår KOLOMOREs arbejde med ESG i 2025 og er bygget op omkring de tre områder:

- E · Environment: miljø- og klimapåvirkning.
- S · Social: medarbejdere, arbejdsmiljø og socialt engagement.
- G · Governance: ledelsesansvar, kvalitet, certificeringer og rapportering.

CO_2-oplysningerne i rapporten dækker kalenderåret 1. januar til 31. december 2025 og stammer fra den vedlagte Verarca-rapport. Andre forhold er opdateret med udgangspunkt i KOLOMOREs 2024-rapport og offentligt tilgængelige oplysninger fra Bo Hjorth Jensens LinkedIn-profil i 2025. Hvor der ikke foreligger dokumenterede 2025-tal eller oplysninger, er dette tydeligt angivet frem for at videreføre 2024-tal som om de var aktuelle.

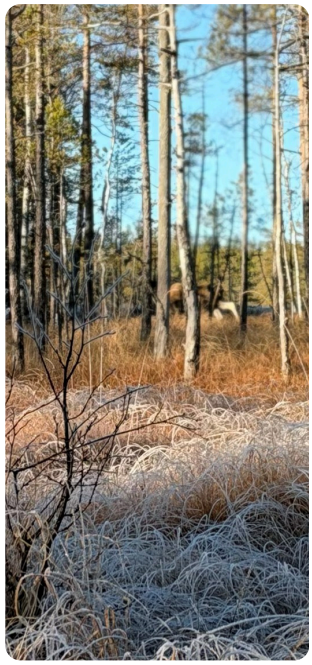

Indhold

	Indhold og afgrænsning	**2**
	KOLOMORE: hvem er vi?	**3**
	2025: årets vigtigste udvikling	**3**
E	**E · Environment**	**4**
	Miljø og klima som en del af kerneforretningen	4
	CO_2e: resultat for 2025	4
	Maling, VOC og produktvalg	6
	Affald og ressourceudnyttelse	7
	Energi, bygninger og transport	7
S	**S · Social**	**8**
	Medarbejdere og arbejdsmiljø	8
	Social inklusion og adgang til arbejdsmarkedet	8
	Fællesskab, foreningsliv og GOG	8
G	**G · Governance**	**9**
	Ansvarlig ledelse og gennemsigtighed	9
	CE-certificering og produktsikkerhed	9
	Datastyring og kvalitet	9
	ESG-strategi og mål fremadrettet	**10**
	Datagrundlag og datakvalitet	**11**

KOLOMORE: hvem er vi?

KOLOMORE er en specialiseret industrilakerer i Middelfart med fokus på industriel overfladebehandling af træ og træbaserede emner. Virksomheden arbejder blandt andet med træprofiler, brædder og plader samt brandbeskyttende overflader til byggevarer.

Siden etableringen har KOLOMORE haft en klar ambition om at kombinere høj teknisk kvalitet og produktionskapacitet med et konsekvent fokus på miljø og ansvarlighed. Virksomhedens grundholdning er, at man skal sige, hvad man gør, og gøre, hvad man siger.

KOLOMORE har siden 2021 arbejdet målrettet på at udfase opløsningsmiddelbaserede produkter, hvor der findes et egnet vandbaseret alternativ. Ved udgangen af 2022 var den almindelige produktion omlagt til vandbaserede systemer. Denne retning er fortsat et centralt element i virksomhedens identitet og markedsposition.

2025: årets vigtigste udvikling

- KOLOMORE fortsatte med at kommunikere og levere CE-certificeret brandmaling til træ, hvor brandbeskyttelse kombineres med træets æstetiske kvaliteter.
- Hovedparten af TEKNOS' brandmalesystemer til træ blev inkluderet i KOLOMOREs CE-certificering. Det styrker muligheden for at levere CE-mærkede brandmalede brædder og træplader.
- Samarbejdet med TEKNOS blev fremhævet som et vigtigt partnerskab omkring dokumenterede systemer, teknisk support og rådgivning.
- KOLOMORE forlængede sit sponsorat af GOG for sæsonen 2025/26 og fastholdt dermed støtten til elitehåndbold og arbejdet med unge håndbold-talenter.
- Virksomheden kommunikerede fortsat sin miljømæssige tilgang til overfladebehandling af byggematerialer, med fokus på at beskytte materialerne, forlænge byggeriets levetid og mindske miljøpåvirkningen.

E Miljøpåvirkning

E · Environment

Miljø og klima som en del af kerneforretningen

For KOLOMORE handler miljøansvar ikke alene om at reducere virksomhedens eget CO_2-regnskab. Det handler også om de produkter, der anvendes, de kemiske påvirkninger, der undgås, ressourceforbruget i produktionen og den levetid, som overfladebehandlingen bidrager til.

KOLOMOREs vigtigste miljømæssige valg er fortsat brugen af vandbaserede malingssystemer. Vandbaserede produkter reducerer behovet for organiske opløsningsmidler og dermed VOC-belastningen sammenlignet med traditionelle solventbaserede systemer. Det er en væsentlig miljømæssig forskel, som ikke nødvendigvis kan aflæses direkte i et CO_2e-regnskab.

Virksomheden har desuden en investeringsfilosofi, hvor der så vidt muligt vælges energieffektive og miljømæssigt bedre teknologier, når der investeres i maskiner og udstyr. Eksempler fra virksomhedens eksisterende setup er fjernvarme, solceller, airless-påføring og elektriske aktuatorer frem for trykluftbaserede løsninger.

CO_2e: resultat for 2025

Verarca-opgørelsen dækker perioden 1. januar til 31. december 2025. Den samlede oversigt på rapportens side 1 angiver 139,43 ton CO_2e fordelt på Scope 1, 2 og 3. Scope 1 udgør 3,68 ton CO_2e, Scope 2 er i oversigten angivet til 42,11 ton CO_2e, og Scope 3 udgør 93,64 ton CO_2e.

CO_2e-udledning	2025 (ton CO_2e)	Andel ifølge oversigt
Scope 1: direkte udledninger	3,68	3 %
Scope 2: indkøbt energi	42,11	30 %
Scope 3: værdikæden	93,64	67 %
Samlet udledning ifølge Verarca-oversigt	**139,43**	**100 %**

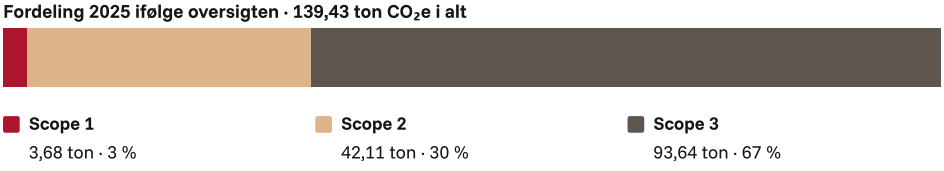

Detaljer i Scope 1, 2 og 3

Kategori	2024 (ton CO_2e)	2025 (ton CO_2e)
Scope 1 i alt	**6,90**	**3,68**
Heraf virksomhedens faciliteter	5,30	3,54
Heraf virksomhedens køretøjer	1,60	0,14
Scope 2 i alt (detaljeret tabel)	**33,73**	**38,56**
Indkøbt elektricitet (lokationsbaseret)	26,09	32,93
Damp, varme og køling til eget brug	7,63	5,64
Indkøbte varer og tjenesteydelser	143,06	82,18
Kapitalgoder	45,03	0,00
Opstrømstransport og distribution	12,52	0,86
Affald fra driften	15,00	2,23
Forretningsrejser	1,09	0,14
Opstrøms leasede aktiver/indkøb	14,78	8,22
Scope 3 i alt	**231,49**	**93,64**

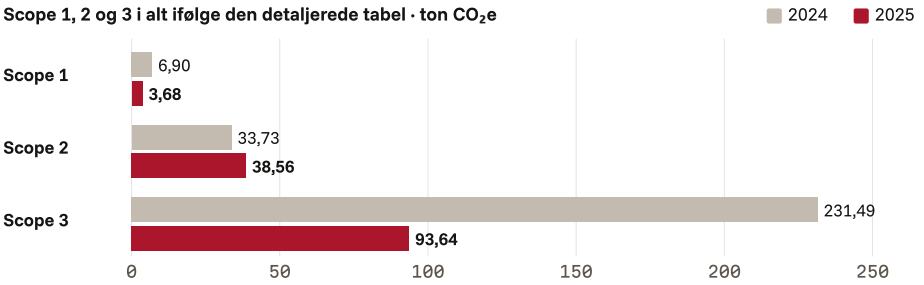

Scope 2 er 42,11 ton CO_2e i oversigten og 38,56 i den detaljerede tabel; se afstemningen under Datagrundlag og datakvalitet.

Verarca viser, at Scope 1 er reduceret fra 6,90 til 3,68 ton CO_2e. Scope 3 er reduceret fra 231,49 til 93,64 ton CO_2e. Scope 2 er i den detaljerede tabel steget fra 33,73 til 38,56 ton CO_2e, blandt andet med en højere lokationsbaseret udledning fra indkøbt elektricitet. Tallene skal ses i lyset af, at Verarca-opgørelsen anvender forskellige beregningsmetoder afhængigt af datagrundlaget.

I 2025 er 0,00 kg CO_2e opgjort med leverandørspecifikke data. 40,90 ton CO_2e (29 %) er beregnet med average-data, mens 98,53 ton CO_2e (71 %) er spend-based. Det betyder, at hovedparten af opgørelsen fortsat er baseret på økonomiske indkøbsdata og generelle emissionsfaktorer frem for produktspecifikke leverandørdata.

Sådan skal CO_2-tallene læses

- Scope 1 omfatter direkte udledninger fra kilder, som virksomheden ejer eller kontrollerer, eksempelvis egne faciliteter og køretøjer.

- Scope 2 omfatter indirekte udledninger fra indkøbt energi, herunder elektricitet og varme.
- Scope 3 omfatter øvrige indirekte udledninger i værdikæden, eksempelvis indkøbte varer og tjenesteydelser, transport, affald og kapitalgoder.

Et fald i Scope 3 kan blandt andet skyldes ændringer i indkøbssammensætningen og investeringer fra tidligere år. Det kan ikke uden videre sidestilles med en tilsvarende reduktion i miljøpåvirkningen pr. produceret enhed. KOLOMORE ønsker derfor på sigt at supplere CO_2e-regnskabet med mere driftsnære nøgletal, eksempelvis energiforbrug, malingsforbrug og affald i forhold til produktionsmængden.



Maling, VOC og produktvalg

KOLOMOREs strategiske valg om vandbaserede malingssystemer er fortsat et af virksomhedens væsentligste miljøtiltag. I 2024-rapporten blev andelen af vandbaseret maling opgjort til 99,3 % og VOC-andelen af malingsforbruget til 2,6 %. Der foreligger ikke tilsvarende dokumenterede 2025-tal i den vedlagte Verarca-rapport. Tallene fra 2024 videreføres derfor ikke som 2025-resultater.

Vandbaserede systemer i KOLOMORE

2021	Udgangen af 2022	2024	2025
Siden 2021 har KOLOMORE arbejdet målrettet på at udfase opløsningsmiddelbaserede produkter, hvor der findes et egnet vandbaseret alternativ.	Den almindelige produktion var omlagt til vandbaserede systemer.	Andelen af vandbaseret maling blev opgjort til 99,3 % og VOC-andelen af malingsforbruget til 2,6 % (KOLOMOREs ESG-rapport 2024).	Der foreligger ikke tilsvarende dokumenterede 2025-tal. Tallene fra 2024 videreføres ikke som 2025-resultater.

Kilde: afsnittene »KOLOMORE: hvem er vi?« og »Maling, VOC og produktvalg« i denne rapport.

KOLOMORE har tidligere beskrevet et aktivt valg af planteoliebaserede produkter frem for mineralolie-/fossilbaserede alternativer, hvor produkterne teknisk kan opfylde kravene. Det er fortsat en relevant indkøbsretning, men rapporten indeholder ikke en kvantificeret opgørelse for 2025.

Affald og ressourceudnyttelse

Affald skal først og fremmest forebygges. Når det ikke kan undgås, skal det sorteres, så mest muligt kan genanvendes eller anvendes som en ressource. KOLOMORE har tidligere beskrevet sortering i 11 fraktioner, herunder papir og pap, plast, metal, træ, maling/skyllevand og øvrigt farligt affald.

Verarca-opgørelsen viser 2,23 ton CO_2e fra affald genereret i driften i 2025 mod 15,00 ton CO_2e i den foregående periode. Dette er en beregnet klimaeffekt og ikke en opgørelse over affaldets fysiske vægt.

Energi, bygninger og transport

KOLOMOREs eksisterende energiløsninger omfatter solceller, fjernvarme og grønne elindkøb, som beskrevet i 2024-rapporten og virksomhedens offentlige ESG-information. Verarca-rapporten for 2025 viser Scope 2-udledninger fra lokationsbaseret elektricitet på 32,93 ton CO_2e og fra varme/køling på 5,64 ton CO_2e i den detaljerede opgørelse.

Den indsatte graf viser udviklingen i KOLOMOREs elforbrug måned for måned over de seneste 5 år. Grafen afspejler dels en overgang til elektricitet frem for andre energikilder, og dels at den producerede mængde er tredoblet i perioden.

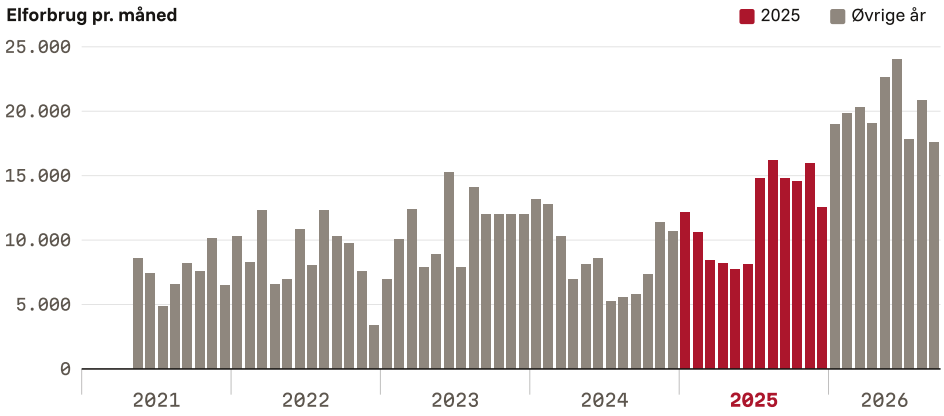

S Socialt engagement

S · Social

Medarbejdere og arbejdsmiljø

KOLOMOREs produktion er automatiseret, men virksomhedens resultater afhænger fortsat af medarbejdernes kompetencer, engagement og trivsel. Et godt arbejdsmiljø er derfor både et socialt ansvar og en forudsætning for stabil kvalitet og leveringssikkerhed.

Virksomhedens beskrevne principper er lige adgang til beskæftigelse, lige løn for lige arbejde og en arbejdsplads uden diskrimination, mobning eller forskelsbehandling. KOLOMORE ønsker at give mennesker mulighed for at bidrage og udvikle sig, uanset baggrund.

KOLOMORE har en attraktiv pensionsordning og en udbygget sundhedsforsikring med cancer-care til medarbejderne, et eksternt gennemgået arbejdsmiljøsystem, fokus på ergonomi, sikker færdsel, ventilation, støj og gode fysiske rammer.

Social inklusion og adgang til arbejdsmarkedet

KOLOMORE bruger i samarbejde med det lokale jobcenter praktikforløb som en konkret måde at hjælpe borgere tættere på arbejdsmarkedet. Virksomhedens tilgang er, at mennesker, der kan arbejde, skal have en reel mulighed for at vise deres evner og opbygge en tilknytning til arbejdsmarkedet.

Fællesskab, foreningsliv og GOG

KOLOMORE støtter foreningslivet og ser idræt som en vigtig ramme for fællesskab, personlig udvikling og sundhed. I 2025 forlængede KOLOMORE sit sponsorat af GOG for sæsonen 2025/26. Sponsoratet knytter virksomheden til en klub, der kombinerer elitehåndbold med udvikling af unge talenter.



Støtten omfatter GOGs herreligahold på højt nationalt niveau og klubbens deltagelse i europæisk håndbold. KOLOMORE støtter desuden GOGs U19-drenge i 1. division, hvor unge spillere kombinerer en ungdomsuddannelse med store sportslige ambitioner. Det afspejler værdier, som KOLOMORE selv lægger vægt på: vedholdenhed, ordentlighed, fællesskab og viljen til at udvikle sit potentiale.

Sponsoratet er dermed mere end synlighed. Det er en støtte til talentudvikling og til et lokalt/regionalt fællesskab, hvor unge mennesker får mulighed for at dygtiggøre sig både sportsligt og personligt.

G
Ledelsesansvar

G · Governance

Ansvarlig ledelse og gennemsigtighed

God governance er fundamentet for virksomhedens miljømæssige og sociale indsatser. KOLOMOREs tilgang bygger på ærlighed, gennemsigtighed, tillid, risikostyring, lovlighed, økonomisk ansvarlighed og beskyttelse af kundernes oplysninger.

Virksomheden arbejder med systemer til økonomistyring og produktionsplanlægning, som understøtter sporbarhed, dokumentation og opfølgning. I 2024-rapporten blev Uniconta og Unifactory beskrevet som centrale systemer til henholdsvis økonomi, produktionsstyring og kvalitetssikring. Der foreligger ikke dokumentation for et større systemskifte i 2025, og systemerne beskrives derfor som den senest dokumenterede systemunderstøttelse.

CE-certificering og produktsikkerhed

Et væsentligt governance-område for KOLOMORE er dokumentation af brandbeskyttende overflader. Når en overfladebehandling indgår i et byggemateriales brandegenskaber, er korrekt processtyring og dokumentation afgørende for sikkerheden.

I 2025 kommunikerede KOLOMORE, at hovedparten af TEKNOS' brandmalesystemer til træ var blevet inkluderet i virksomhedens CE-certificering. Det betyder, at KOLOMORE kan levere brandmalede brædder og træplader med CE-mærkning for de omfattede brandegenskaber. Samarbejdet med TEKNOS omfatter både dokumenterede produkter og teknisk support, så de konkrete løsninger kan vælges og udføres korrekt.

KOLOMOREs CE-system er tredjepartsovervåget og auditeret af FINITROL/Control Union.

Datastyring og kvalitet

Produktionsstyring og kvalitetssikring skal sikre, at kundernes krav, specifikationer og aftalte mængder kan følges gennem processen. KOLOMOREs tilgang er at samle data på den enkelte ordre, så afvigelser kan identificeres, håndteres og bruges til forbedringer.

Virksomhedens leveringsprincip OTISIF (On Time, In Spec, In Full) udtrykker denne ambition: levering til tiden, i den aftalte kvalitet/specifikation og i den aftalte mængde. Det er både et kvalitetsprincip og et styringsmæssigt pejlemærke.



ESG-strategi og mål fremadrettet

KOLOMORE vil fortsætte arbejdet med at være en synlig og troværdig frontløber for mere miljøvenlig industriel overfladebehandling af træ. Virksomhedens ambition er at fastholde førerpositionen indenfor vandbaserede systemer, reducere spild og ressourceforbrug og udvikle løsninger, der kan dokumenteres teknisk og miljømæssigt.

For at gøre ESG-arbejdet mere præcist vil KOLOMORE prioritere følgende i den kommende rapporteringsperiode:

- Udbygge de fysiske nøgletal for el, varme, vand, malingsforbrug, VOC og affald, så udviklingen kan vurderes i forhold til produktionsmængden.
- Følge op på projektet om reduktion og genanvendelse af malingsspild samt håndtering af skyllevand.
- Fastholde fokus på medarbejdernes arbejdsmiljø, trivsel, kompetenceudvikling og social inklusion, og etablere et mere systematisk datagrundlag for disse områder.
- Fastholde dokumentation og tredjepartskontrol af CE-mærkede processer og miljø og arbejdsmiljø.
- Arbejde videre med bedre data til kunderne, så CO_2- og miljøinformation om overfladebehandlingen på sigt kan gøres mere præcis og anvendelig.

Datagrundlag og datakvalitet

CO_2e-tallene for 2025 stammer fra den vedlagte Verarca Carbon Emission Report for KOLOMORE ApS, perioden 1. januar til 31. december 2025. Rapporten indeholder 760 registrerede indkøb og anvender både average-data og spend-based beregninger. Der er ikke registreret leverandørspecifikke emissionsdata i opgørelsen.

Afstemning: Verarca-rapportens oversigt angiver 139,43 ton CO_2e i alt og Scope 2 på 42,11 ton CO_2e. Den detaljerede scope-tabel angiver Scope 2 til 38,56 ton CO_2e. Den detaljerede scopefordeling summerer derfor til 135,88 ton CO_2e. Differencen på 3,55 ton CO_2e er afklaret med Verarca. I denne rapport er oversigtens total og scopefordeling gengivet i hovedtabellen, mens den detaljerede tabel gengiver detaljetabellens værdier.

Sociale data: Der er ikke fremsendt 2025-opgørelser over medarbejderantal, sygefravær, arbejdsulykker, praktikforløb eller medarbejdertrivsel. Beskrivelserne af politikker og indsatser bygger på KOLOMOREs 2024-rapport, mens 2025-opdateringerne bygger på offentlig kommunikation fra virksomheden.

Kilder og referencegrundlag:

- KOLOMORE ESG-rapport 2024: anvendt som struktur og grundlag for virksomhedens politikker og historiske indsatser.
- Verarca Carbon Emission Report, KOLOMORE ApS, 1. januar til 31. december 2025.

KOLOMORE

ESG-rapport 2025 · KOLOMORE ApS

Udarbejdet af KOLOMORE ApS | 2026

